

# Výroční zpráva **2007**

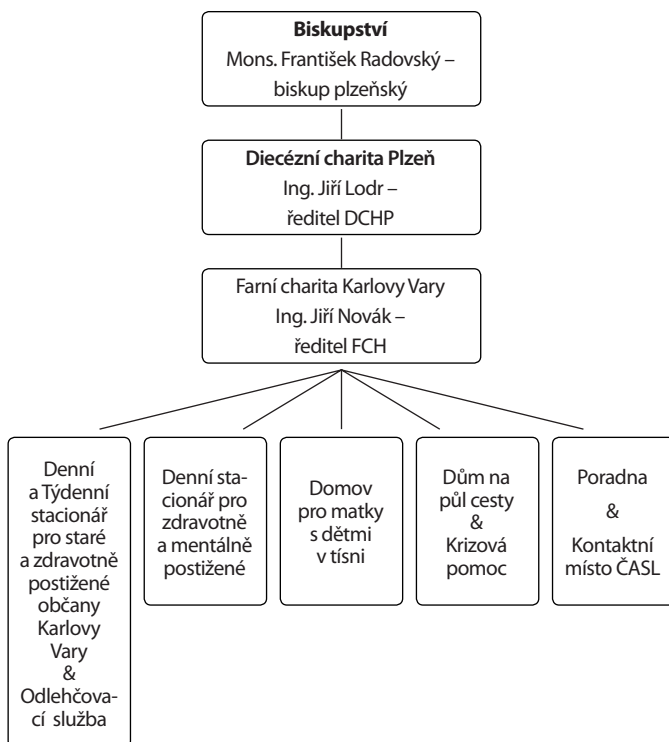







### Na zajištění našich provozů se podílejí:

- Karlovarský kraj
- Ministerstvo práce a sociálních věcí
- Město Karlovy Vary
- Evropská unie –  
Společný regionální operační program
- Řád křížovníků s červenou hvězdou
- sponzoři Farní charity
- Diecézní charita Plzeň

### **Vážení přátelé, čtenáři Výroční zprávy za rok 2007,**

Farní charita Karlovy Vary je stabilním poskytovatelem sociálních služeb ve městě Karlovy Vary. Dosah naší organizace je však daleko přesahující Starou Roli. Jde především o uživatele našich služeb, kteří přicházejí, ze Staré Role, Karlových Varů, blízkého i vzdáleného okolí kraje. Bylo jich téměř dvě stovky a ještě přes dvě stě občanům jsme pomohli radou nebo se s námi jinak kontaktovali.

Služby poskytují stabilní kolektiv zaměstnanců. Všem chci poděkovat za jejich výkon a především za to, že svou práci neberou jako zaměstnání, ale spíše jako povolání. Jejich mzda rozhodně nepřevyšuje průměrnou mzdu v Karlovarském kraji.

Poděkovat se patří okruhu našich příznivců. Jednoznačně se k nim řadí kompetentní pracovníci sociálních odborů kraje, magistrátu i dalších okolních měst. Jsou to také dárci a sponzoři, kteří myslí na charitu svými dary. Zmínil bych firmu, která poskytla FCH největší dar Slot Game group, a. s. a pana Františka Faráře z Boru, se spoluprací jeho autodopravy s Farní charitou se mohly uskutečnit tři výlety pro klienty stacionáře – do Manětína na zámek, Maria Loreto ve Starém Hroznatově a do ZOO Plzeň. Je však jisté, že bez zdrojů z MPSV, strukturálních fondů EU, Karlovarského kraje a magistrátu Karlovy Vary bychom s určitostí nemohli poskytovat naše služby. Vděční jsme studentům spolupracujících škol, kteří nám pomáhali při našich akcích a především Tříkrálové sbírce a sbírce Pomerančový týden. Věrní jsou naši dobrovolníci, pomáhající odbornému personálu. Jmenovitě chci poděkovat biskupovi Mons. Františku Radovskému, řediteli Diecézní charity Plzeň ing. Jiřímu Lodrovi, faráři Vladimíru Millerovi a Mgr. Jiřímu Hladíkovi O.Cr. za jejich rady, duchovní podporu a především přimluvené modlitby. Jsme poskytovatelem sociálních služeb těch největších kvalit, se zavedenými standardy kvality. Záleží nám však i na duchovním rozměru naší služby, na přítomnosti Ducha svatého v našich zařízeních.



V roce 2007 jsme úspěšně prošli zákonem stanovenou registrací sociálních služeb. Zařízením prošlo několik kontrolních skupin, všechny proběhly bez zásadních nálezu a konstatovali správné poskytování služeb i použití finančních prostředků.

Můj vlastní život je prvním rokem spjat s Farní chartou Karlovy Vary. Často jsem si v těžkých chvílích kladl otázku, má-li to cenu. Vždy si však uvědomuji, že jako křesťan, který chce následovat Ježíše, mám v naší charitě jedinečnou příležitost sloužit. A moje srdce, citlivé na smysl konání věcí, je upokojené. Toto má smysl...

Ing. Jiří Novák,  
ředitel Farní Charity Karlovy Vary



## Základní údaje

### ZÁKLADNÍ ÚDAJE

Farní charita Karlovy Vary je církevní právnická osoba dle zákona č. 3/2002 Sb., zřizovatelem je Biskupství plzeňské, nám. Republiky 234/35, 301 14 Plzeň. Je zaregistrována Ministerstvem kultury ČR dne 30. 10. 1996.

### POSILÁNÍ

Pomáhat lidem v nouzi na principu křesťanské lásky. V širším smyslu lze význam slova charita představit jako „lásku k bližnímu“. V Bibli – Novém zákoně je adekvátní řecký výraz *agapé*. Tento výraz je překládán do latiny jako *caritas*, v českém překladu *charita*. V užším slova smyslu je charitu možno definovat jako „organizovanou péči o lidi staré, opuštěné, postižené, nemocné, zraněné a vyhnané z vlasti“.

### KONTAKTY

adresa: Svobodova 743/12, 360 17 Karlovy Vary

IČO: 497 53 053

tel.: 353 434 210

fax: 353 434 213

e-mail: [farni@charitakv.cz](mailto:farni@charitakv.cz)

webové stránky: [www.charitakv.cz](http://www.charitakv.cz)

bankovní spojení:

Raiffeisenbank a.s. K. Vary, 1003062359/5500

### FCH KV PROVOZUJE

Pod patronací Řádu Křižovníků s červenou hvězdou:

- Charitní dům svaté Anežky  
Denní a Týdenní stacionář pro staré a zdravotně postižené občany + Odlehčovací služba  
Denní stacionář pro zdravotně a mentálně postižené
- Charitní dům svaté Zdislavy – Domov pro matky s dětmi v tísní
- Charitní dům svatého Josefa – Dům na půl cesty + Krizová pomoc
- Poradna – s kontaktním místem České alzheimerovské společnosti (ČALS)

## Pracovníci Farní charity v roce 2007

Ing. Novák Jiří  
*ředitel Farní charity Karlovy Vary*

### **Denní stacionář pro staré a zdravotně postižené občany (DS I.)**

Matoušová Dita  
*zástupce vedoucí, sociální pracovník*

Plevková Alena  
*pracovník v sociálních službách*

Jiříková Veronika  
*pracovník v sociálních službách*

Hellerová Marcela  
*pracovník v sociálních službách*

Bínová Ivana  
*pracovník v sociálních službách*

Pelcová Jitka  
*pracovník v sociálních službách*

Malecký Petr  
*pracovník v sociálních službách*

Zelenková Helena  
*pracovník v sociálních službách*

### **Denní stacionář pro mentálně postiženou mládež (DS II.)**

Mgr. Dušek Vojtěch  
*zástupce vedoucí, sociální pracovník*

Pelikánová Hana  
*pracovník v sociálních službách*

### **Domov pro matky s dětmi v tísní**

Mgr. Scheerbaumová Agata  
*zástupce vedoucí, sociální pracovník*

Dolanská Helenka  
*pracovník v sociálních službách*

Hlůžková Sonja  
*pracovník v sociálních službách*

Franková Monika, Mgr.  
*sociální pracovník*

#### **• Zaměstnanci během roku:**

Kolářová Kateřina, Mgr.  
*sociální pracovník*

### **Dům na půl cesty**

Lišková Kamila Bc.  
*zástupce vedoucího, sociální pracovník*

Blažková Ivanka  
*pracovník v sociálních službách*

#### **• Zaměstnanci během roku:**

Hoblová Emilie  
*pracovník v sociálních službách*

Diváček Alois  
*pracovník v sociálních službách*

Dvořáková Markéta, Mgr.  
*sociální pracovník*

### **Projekt Do práce**

Lišková Kamila Bc.  
*koordinátor projektu*

Muchová Jana  
*účetní*

Dvořáková Markéta Mgr.  
*sociální pracovník*

#### **• Zaměstnanci během roku:**

Pončová Radka Bc.  
*sociální pracovník*

### **Poradna**

Květoň Lukáš Bc.  
*sociální pracovník*

#### **• Zaměstnanci během roku:**

Bečvářová Barbora Bc.  
*sociální pracovník*

### **Řidiči**

Beck Tomáš  
*pracovník v sociálních službách*

#### **• Zaměstnanci během roku:**

Večeřová Helena  
*pracovník v sociálních službách*

Hájková Miloslava  
*pracovník v sociálních službách*

### **Ekonomický úsek**

Vukliševičová Hana  
*hospodářský pracovník*

### **Údržbář**

Koudelka Jaroslav

#### **• Zaměstnanci během roku:**

Beck Josef

### **Duchovní**

Mgr. Hladík Jiří O.Cr.

Farář Müller Vladimír



## Hospodaření Provozy FCH Karlovy Vary 2007

FCH KV IČO 49753053 (hodnoty v Kč)	DS I.	DS II.	DMD	DNPC	Poradna	TS	Odleh. sl.	Kriz. pomoc
Spotřeba materiálu a energie	372 937	213 337	306 346	565 325	14 010	854	11 086	68 919
Náklady na služby	578 864	282 403	290 748	545 674	2 939	915	7 027	31 231
Mzdové náklady (OON, CS)	1 632 594	602 623	1 088 154	907 137	122 587	2 032	231 832	50 363
Sociální a zdravotní pojištění	563 057	205 895	372 050	312 853	42 903	711	80 465	17 627
Dary	0	0	0	0	0	0	0	0
Ostatní náklady	71 403	20 111	80 584	88 697	1 655	956	6 086	1 724
Odpisy	0	0	0	0	0	0	0	0
<b>Náklady celkem</b>	<b>3 218 855</b>	<b>1 324 369</b>	<b>2 137 883</b>	<b>2 419 686</b>	<b>184 094</b>	<b>5 469</b>	<b>336 495</b>	<b>169 863</b>
Tržby za vl. výkony	0	0	0	0	0	0	0	0
Tržby za služby – ZP	0	0	0	0	0	0	0	0
Tržby za služby ostatní	756 842	301 469	280 919	184 817	778	89 165	319 476	810
Dotace ministerstvo	1 130 000	450 000	922 000	1 361 000	0	0	0	160 000
Dotace kraje	429 248	177 281	338 433	608 969	66 668	3 018	56 918	5 444
Dotace obec	593 744	260 785	328 796	167 085	89 520	0	202 569	0
Ostatní dotace	0	0	0	0	0	0	0	0
Ostatní výnosy	71 320	27 797	62 981	56 686	3 269	608	3 874	1 097
Dary tuzemské	290 989	134 302	110 931	50 014	426	1	7 940	1
Dary ze zahraničí	0	0	0	0	0	0	0	0
Sbírky církevní	0	0	0	0	0	0	0	0
Sbírky ostatní	41 178	0	0	0	0	0	0	0
Tříkrálová sbírka	60 933	0	0	0	0	0	0	0
<b>Výnosy celkem</b>	<b>3 374 263</b>	<b>1 351 634</b>	<b>2 044 060</b>	<b>2 428 572</b>	<b>160 661</b>	<b>92 792</b>	<b>590 776</b>	<b>167 352</b>
<b>Hospodářský výsledek (+ zisk, - ztráta)</b>	<b>155 408</b>	<b>27 264</b>	<b>-93 823</b>	<b>8 886</b>	<b>-23 433</b>	<b>87 324</b>	<b>254 281</b>	<b>-2 511</b>



## Hospodaření Rozvaha za rok 2007

### Aktiva

(hodnoty v tis. Kč)

	stav k 1. 1. 2007	stav k 31. 12. 2007
<b>Dlouhodobý majetek celkem</b>	<b>298</b>	<b>298</b>
Dlouhodobý nehmotný majetek	0	0
Dlouhodobý hmotný majetek	1 243	1 362
Oprávkový k dlouhodobému majetku	-945	-1 064
<b>Krátkodobý majetek celkem</b>	<b>1 759</b>	<b>1 813</b>
Zásoby celkem	0	0
Pohledávky celkem	139	1 194
Krátkodobý finanční majetek	101	538
Jiná aktiva celkem	1 519	81
<b>Celkem</b>	<b>2 057</b>	<b>2 111</b>

### Pasiva

(hodnoty v tis. Kč)

	stav k 1. 1. 2007	stav k 31. 12. 2007
<b>Vlastní zdroje celkem</b>	<b>869</b>	<b>1 403</b>
Jmění celkem	860	981
Výsledek hospodaření celkem	9	422
<b>Krátkodobý majetek celkem</b>	<b>1 188</b>	<b>708</b>
Krátkodobé závazky celkem	1 188	610
Jiná pasiva celkem	0	98
<b>Celkem</b>	<b>2 057</b>	<b>2 111</b>



## Uzávěrka

	účtová třída	v Kč
Spotřeba materiálu a energie	501–504	1 552 814
Náklady na služby	511–518	1 739 800
Mzdové náklady (OON, CS)	521	4 637 322
Sociální a zdravotní pojištění	524	1 595 562
Dary	546	1 000
Ostatní náklady	525–532, 538–549, 552–559, 581–595	270 216
Odpisy	551	0
<b>Náklady celkem</b>		<b>9 796 714</b>
Tržby za vl. výkony	601	0
Tržby za služby – ZP	602	0
Tržby za služby ostatní	602, 604	1 934 276
Dotace ministerstvo	691	4 023 000
Dotace kraje	691	1 227 502
Dotace obec	691	1 642 500
Ostatní dotace	691	458 476
Ostatní výnosy	611–624, 641–659, 681	227 632
Dary tuzemské	682	594 603
Dary ze zahraničí	682	
Sbírky církevní	682	
Sbírky ostatní	682	41 187
Tříkrálová sbírka	682	60 933
<b>Výnosy celkem</b>		<b>10 210 109</b>
<b>Hospodářský výsledek</b>		<b>413 395</b>

### ZPRÁVA NEZÁVISLÉHO AUDITORA

Příjemce zprávy: Farní charita Karlovy Vary, Svobodova 743/12, Karlovy Vary-Stará Role, ; IČO: 49753053

Právní forma: Církevní právnická osoba

Předmět činnosti: Zřizování, zajišťování a provozování nestátních sociálních zařízení a služeb  
Zajišťování a poskytování humanitární pomoci  
Zřizování a provozování nestátních zdravotnických zařízení a služeb  
Zajišťování školení a vzdělávání vlastních pracovníků  
Zajišťování a organizace pořádání veřejných sbírek  
Zajišťování a organizace benefičních kulturních, sportovních a společenských akcí, propagační činnost  
Pronájem a půjčování věcí movitých  
Reklamní činnost a marketing

#### Zpráva o ověření účetní závěrky

Ověřili jsme příloženou účetní závěrku organizace Farní charita Karlovy Vary, tj. rozvahu k 31.12.2007, výkaz zisku a ztráty za období od 1.1.2007 do 31.12.2007 a přílohu této účetní závěrky, včetně popisu použitých významných účetních metod. Údaje o organizaci Farní charita Karlovy Vary jsou uvedeny v části I. přílohy této účetní závěrky.

#### Odpovědnost statutárního orgánu účetní jednotky za účetní závěrku

Za sestavení a věrné zobrazení účetní závěrky v souladu s českými účetními předpisy odpovídá ředitel Farní charity Karlovy Vary. Součástí této odpovědnosti je navrhnout, zavést a zajistit vnitřní kontroly nad sestavováním a věrným zobrazením účetní závěrky tak, aby neobsahovala významné nesprávnosti způsobené podvodem nebo chybou, zvolit a uplatňovat vhodné účetní metody a provádět dané situaci přiměřené účetní odhady.

#### Odpovědnost auditora

Naší úlohou je vydat na základě provedeného auditu výrok k této účetní závěrce. Audit jsme provedli v souladu se zákonem o auditorech a Mezinárodními auditorskými standardy a souvisejícími aplikačními doložkami Komory auditorů České republiky. V souladu s těmito předpisy jsme povinni dodržovat etické normy a naplánovat a provést audit tak, abychom získali přiměřenou jistotu, že účetní závěrka neobsahuje významné nesprávnosti.

Audit zahrnuje provedení auditorských postupů, jejichž cílem je získat důkazní informace o částkách a skutečnostech uvedených v účetní závěrce. Výběr auditorských postupů závisí na úsudku auditora, včetně posouzení rizik, že účetní závěrka obsahuje významné nesprávnosti způsobené podvodem nebo chybou. Při posuzování těchto rizik



auditor přihlédne k vnitřním kontrolám, které jsou relevantní pro sestavení a věrné zobrazení účetní závěrky. Cílem posouzení vnitřních kontrol je navrhnout vhodné auditorské postupy, nikoli vyjádřit se k účinnosti vnitřních kontrol. Audit též zahrnuje posouzení vhodnosti použitých účetních metod, přiměřenosti účetních odhadů provedených vedením i posouzení celkové prezentace účetní závěrky.

Domníváme se, že získané důkazní informace tvoří dostatečný a vhodný základ pro vyjádření našeho výroku.

### Výrok auditora

Podle našeho názoru účetní závěrka podává věrný a poctivý obraz aktiv, pasiv a finanční situace Farní charity Karlovy Vary k 31.12.2007, nákladů, výnosů a výsledku jejího hospodaření za rok 2007 v souladu s českými účetními předpisy.

### Zpráva o výroční zprávě

Ověřili jsme též soulad výroční zprávy organizace Farní charita Karlovy Vary s výše uvedenou účetní závěrkou. Za správnost výroční zprávy je zodpovědný ředitel Farní charity Karlovy Vary. Naším úkolem je vydat na základě provedeného ověření stanovisko o souladu výroční zprávy s účetní závěrkou.

Ověření jsme provedli v souladu s Mezinárodními auditorskými standardy a souvisejícími aplikačními doložkami Komory auditorů České republiky. Tyto standardy vyžadují, aby auditor naplánoval a provedl ověření tak, aby získal přiměřenou jistotu, že informace obsažené ve výroční zprávě, které popisují skutečnosti, jež jsou též předmětem zobrazení v účetní závěrce, jsou ve všech významných ohledech v souladu s příslušnou účetní závěrkou. Jsme přesvědčeni, že provedené ověření poskytuje přiměřený podklad pro vyjádření výroku auditora.

Podle našeho názoru jsou informace uvedené ve výroční zprávě Farní charity Karlovy Vary k 31.12.2007 ve všech významných ohledech v souladu s výše uvedenou účetní závěrkou.

Zprávy vydala: auditorská společnost JK AUDIT spol. s r.o., Husova 13, 301 00 Plzeň  
č. osv. KA ČR 272

Zprávy vypracoval: Ing. Jan Křížek, CSc., auditor č. osv. KA ČR 1573

V Plzni dne 12. května 2008



## DŮM SVATÉ ANEŽKY

### Denní stacionář pro staré a zdravotně postižené občany

kontakt: Svobodova 743/12, 360 17 Karlovy Vary  
tel.: 353 434 214, mobil: 731 433 036  
e-mail: ds.charita@volny.cz

#### POSLÁNÍ

- denní stacionář poskytuje komplex ambulantních služeb starým a zdravotně postiženým občanům, s cílem zachovat, udržet, zlepšit kvalitu jejich života s možností co nejdéle zůstat v domácím prostředí
- poskytuje úlevu pečujícím rodinám či osobám blízkým, které mohou pracovat a zapojit se tak do běžného pracovního a společenského života.

#### KAPACITA

Denní stacionář: 19 uživatelů (lidé s onemocněním pohybového a nosného aparátu, smyslovým postižením, kardiovaskulárními chorobami, chorobami metabolickými, lidé postižení různými formami demence)

*Odlehčovací služba: 6 uživatelů*

*Týdenní stacionář: 1 uživatel*

#### Provozní doba:

Denní stacionář: Po – Pá 7 – 18 hod.

Odlehčovací služba: Po – Ne 24 hod. (celoročně)

Týdenní stacionář: Po – Pá 24 hod.

#### CÍLE A JEJICH REALIZACE

Poskytování služeb směřuje k hlavnímu cíli – zachovat, udržet a zlepšit kvalitu života uživatelů s možností co nejdéle zůstat v domácím prostředí, což pozitivně upevňuje a posiluje rodinné vztahy.

Základní ideou je, aby si uživatel aktivně vybral z nabídky tu službu, která mu pomůže řešit jeho situaci tak, aby zůstal součástí přirozeného společenství.

#### Poskytujeme tyto služby:

- pomoc při zvládnání běžných úkonů péče
  - pomoc při osobní hygieně
  - poskytnutí stravy
  - výchovné, vzdělávací a aktivizační činnosti
  - zprostředkování kontaktu se společenským prostředím
  - sociálně terapeutické činnosti (taneční terapie, muzikoterapie, tvořivá dílna, keramická dílna)
  - ubytování
  - pomoc při uplatňování práv, oprávněných zájmů a při obstarávání osobních záležitostí
- půjčování zdravotnických pomůcek

Snahou našeho stacionáře je vytvářet pro uživatele takové aktivity, aby činily život smysluplnější, aby udržovaly a maximálně stimulovaly fyzické, mentální, společenské a emoční schopnosti každého uživatele.

Při zajišťování a plánování služeb naše zařízení spolupracuje s Magistrátem města K. Vary odborem zdravotnictví a sociálních věcí, s Krajským úřadem odborem zdravotnictví a odborem sociálních věcí, s domovy důchodců a léčebnami pro dlouhodobě nemocné i ošetřujícími lékaři.



### Aktivity v roce 2007:

V roce 2007 jsme pro uživatele připravili mnoho akcí, kterých se zúčastnili např.:

- taneční a pěvecké vystoupení žáků ZŠ Stará Role
- návštěva poutního místa Maria Loretto v Hrozňatově u Chebu
- pravidelné mše na DS, nebo mše v kostele ve Staré Roli
- vystoupení pana Neveselého (zpěv+hudba)
- mikulášská besídka s rodinnými příslušníky
- vánoční besídka
- vánoční vystoupení dětí ze základní školy
- posezení uživatelů a rodinných příslušníků při čajích o páté
- oslavy životních jubileí uživatelů

### STATISTICKÉ ÚDAJE

Do denního stacionáře přicházejí lidé se širokým spektrem onemocnění a postižení na vlastní žádost, žádost rodiny nebo ošetřujícího lékaře.

plně orientovaní a poměrně samostatní	4
s různým stupněm vaskulárního onemocnění	9
postižení demencí	14
tělesně postižení, s onem. pohybového aparátu	3
zrakově a sluchově postižení	2
mentálně handicapovaní	1
další onemocnění	4
<b>počet klientů celkem</b>	<b>37</b>

### Přehled poskytnuté péče klientům za rok 2007

využití odlehčovací služby	4
využití týdenního stacionáře	9
celkem poskytnutých konzultací	14



### Závěr:

V příštím roce chceme dle poptávky poskytovat a eventuálně rozšiřovat nabídku služeb Denního stacionáře občanům starým, zdravotně postiženým a jejich rodinám.

Naší snahou je poskytovat kvalitní služby, odborné rady a zprostředkovávat dle přání uživatele konzultace s odborníky.

Ke spokojenosti uživatelů se snažíme přispět nejen vytvořením domácího prostředí, ale i vstřícným přístupem zaměstnanců.



## DŮM SVATÉ ANEŽKY

### Denní stacionář pro staré a zdravotně postižené občany (DS II.)

kontakt: Svobodova 743/12, 360 17 Karlovy Vary  
tel.: 353 434 227, mobil: 731 433 037  
e-mail: vojtech.charita@volny.cz

#### POSLÁNÍ

Denní stacionář pro zdravotně a mentálně postižené Karlovy Vary poskytuje komplex služeb jedincům s mentálním či kombinovaným postižením po ukončení školní docházky a jejich rodinám, kterým se tak snažíme umožnit běžný pracovní a rodinný život.

#### KAPACITA

Denní kapacita oddělení je 9 klientů s mentálním či kombinovaným postižením.

#### Provozní doba:

Provozní doba je od 7:30 do 16:00 hodin každý pracovní den.

#### CÍLE A JEJICH REALIZACE

Protože ne všichni handicapovaní jsou po ukončení školní docházky schopni vzhledem ke stupni mentálního postižení či jiné kombinované vadě zapojit se do pracovního procesu, např. prostřednictvím chráněných dílen, chceme rodinám pečujícím o takto postižené jedince nabídnout možnost zabezpečení jejich postižených členů rodiny.

#### Dlouhodobé:

- dosažení maximálního stupně samostatnosti, soběstačnosti, ale i osobní spokojenosti a radosti ze života
- poskytování poradenských služeb v oblasti psychopedie

- umožnit rodinám klientů běžný pracovní a společenský život
- posilovat a upevňovat pozitivní vzájemné vztahy v kolektivu klientů a napomáhat jim tak ve vytváření pevných sociálních vazeb

#### Krátkodobé:

- kompenzace zdravotního a duševního stavu uživatele po příchodu do našeho zařízení
- zabránění regresivnímu vývoji osobnosti či stagnaci
- na základě konzultace s rodinou a spec. pedagogické diagnostiky, vytvoření individuálních výchovně-vzdělávacích plánů pro jednotlivé klienty a jejich realizace
- řešení akutních a náhlých situací při práci s uživateli (oblast soc. služeb, vých. poradenství)

Jsmě velice rádi, že služeb DS II. využívá stále větší počet uživatelů a řady (snad spokojených) klientů se tak rozšiřují.

Naše poděkování patří pochopitelně i našim vzácným sponzorům, bez jejichž pomoci by uživatelé našich služeb nemohli využít celou řadu nádherných činností, které by díky finanční pomoci sponzorů nikdy nemohli být realizovány. Rodiny uživatelů mohou, prostřednictvím služeb stacionáře, realizovat své zájmy a potřeby (koníčky, zaměstnání atd.) bez obav o své handicapované sourozence či blízké.

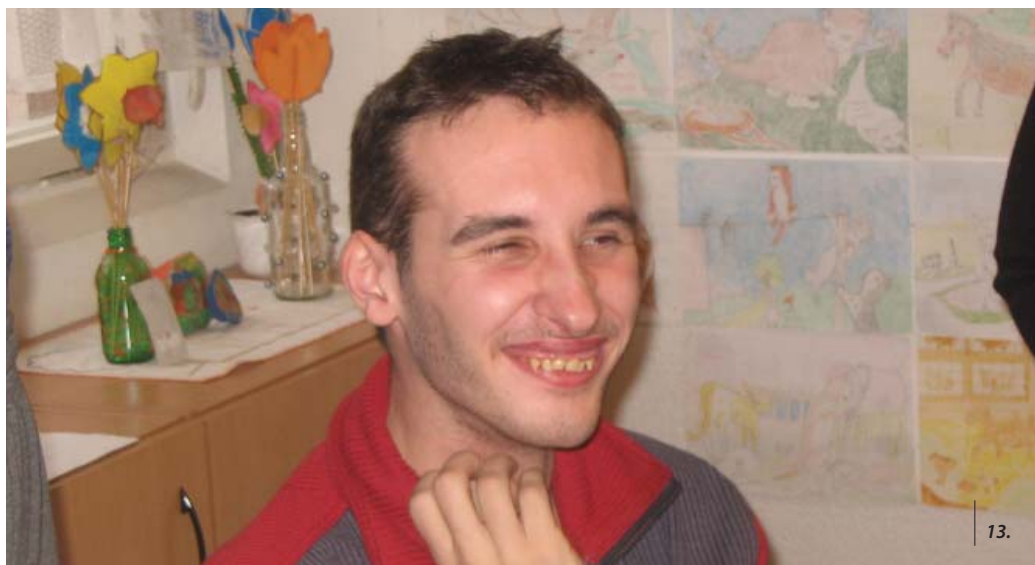



Chtěli bychom Vám přiblížit loňský rok chodu stacionáře očima jednoho z našich klientů a proto jsme se rozhodli ponechat jeho výpověď v téměř nezměněné podobě,

*„Charita je krásná věc. Mám svůj partu a mám vás moc rád, co pro nás děláte za krásné akce. Chodím rád kvám do charity, rád vyšívám také na celý den od 9:30 je vyšívání, ve 12:00 je oběd, od 13:00 do 14:00 zpěv. Rád vyšívám a zpívám, už jsme byli na vystoupení ze zpěvu asi na 9 vystoupení ze zpěvu. Co se týče bazény, tak rád jezdím plavat do Sokolova, už jsem tam byl v roce 2005 5x, v roce 2006 7x, 2007 8x, 2008 1x. Celkem tedy 21x. Moc se mi tam líbí, také si tam kupuju sekanou, je moc dobrá. Všem vřele doporučuju to také zkusit!*

*Co se týká terapie jezdí do Stanovic na koně, jezdím tam také rád, už jsem tam byl hodněkrát, rok 2005 10x, 2006 1x, 2007 5x, celkem 16x za čtyři roky. Moc se mi tam líbí, ale nejlepší je vyšívání a ten zpěv.*

*A závěrem kde jsme byli na výletech. Co se týká moj party, jsou nejlepší obě Blaničky, Jitka, Jůlinka a paní Hanička. Poslední je Jiřinka. Ce se týká těch výletů, rok 2005 třináct výletů, rok 2006 tři výlety, 2007 tři výlety. Rok 2005 psát nebudu, toho je moc, také tam je zoologická zahrada asi 5x, rok 2006 Františkovy Lázně, zámek Kynžvart, výlet do Chodova, rok 2007 Bečov, Loket, Chodov (stacionář). Tak to byly výlety. Moc se mi tam líbí, ještě bych se chtěl zmínit, že bych chtěl jet na výlet, na jeden výlet s váma a pak se věnovat účasti u vás zpěvu a hlavně vyšívání, to píšu zatím na nečisto.*

*Oddaný Váš klient P. T.*

*PS: Chtěl jsem dopsat, že jsem zapoměl, že bych chtěl třikrát jet na koně, jeden výlet a pak se věnovat zpěvu a vyšívání.*

*Tak to je úplně všechno. Nikdy nechci na vás zapomenout.“*

i když jsme si vědomi toho, že nebude pojmenovávat přesně všechny realizované aktivity. Možná Vás překvapí, co vše je schopen člověk s vrozeným mentálním handicapem svému okolí sdělit písemnou formou i přes to, že jeho grafomotorika je velmi výrazně limitována jeho rozumovými schopnostmi a dalšími komplikacemi (např. specifické poruchy učení – dysgrafie, dysortografie atd.), které musí v životě překonávat. V následujícím článku tedy naleznete celou řadu nesprávných gramatických tvarů a chyb, což ale nic nemění na tom, že síla výpovědi klienta je zcela jasně zřetelná a dokazuje, že našel ve svém životě něco, co jej obohacuje a těší...

#### Statistické údaje:

Současný počet klientů	Muži / Ženy	Klienti		
		do 18 let	19 – 30 let	nad 30 let
19	11 / 8	1	8	10

Od počátku chodu projektu (rok 2003) se rozšířil počet stálých klientů stacionáře na současných devatenáct.

#### Plán na rok 2008:

V roce 2008 bychom rádi chtěli pro zvýšení nabídky volnočasových aktivit vybudovat v prostorách zahrady FCH menší chovatelskou klubovnu, kde budeme chovat malá domácí a exotická zvířata. Klienti budou mít možnost se na jejich chovu podílet – a získávat tak nejen další důležité pracovní návyky a dovednosti, ale také rozvíjet tak svou emocionální složku osobnosti a obohacovat sebe o nové zážitky a kontakty s domácími zvířaty. Tato terapie je zvláště vhodná pro osoby s poruchami sociální komunikace, kteří mají při budování standartních sociálních vztahů v lidském kolektivu problémy (např. Osoby s rysy autismu, patologické poruchy chování atd.).



### POSLÁNÍ

Domov poskytuje komplex služeb s cílem pomoci matkám s dětmi a těhotným ženám, které se ocitly v nepříznivé a pro ně obtížně řešitelné životní situaci (v oblasti bytové, finanční, výchovné, zdravotní nebo vztahové).

### KAPACITA

- 7 vícelůžkových samostatných pokojů
- kapacita Domova je stoprocentně využita

### Ubytovací zázemí:

Společné prostory v patře: kuchyň, koupelna a WC, pračka a mandl k dispozici, herna, studovna, další prostory pro využití volného času: tvořivá dílna, keramická dílna, tělocvična, zahrada s dětským a odpočinkovým koutem (průlezký, pískoviště, záhony, ohniště...), hřiště.

### Provozní doba:

Služby Domova jsou poskytovány nepřetržitě po celý rok 24 hodin denně. Pracovník ve službě podává informace o sociální službě a přijímá žádosti o ubytování.

### CÍLE A JEJICH REALIZACE

Mezi naše hlavní cíle patří poskytování služeb, které vedou:

1. k integraci do společnosti
2. k předcházení vzájemnému odloučení matky a dítěte
3. ke zlepšení vztahu matka – dítě
4. k osamostatňování se

### K realizaci hlavních cílů vedou dílčí kroky:

- zlepšit finanční situaci a hospodaření s penězi
- najít odpovídající bydlení
- najít vhodné zaměstnání
- pomoc matkám při řešení výchovných nebo jiných problémů souvisejících s péčí o dítě
- aktivizovat matky při vytváření volnočasových aktivit dítěti (dětem)
- podpořit nebo udržet pozitivní sociální vazby s rodinou i širším okolím
- rozvíjet samostatnost a zodpovědnost uživatelek
- pozitivně povzbuzovat rozvoj osobnosti

### Principy poskytování sociální služby

Domov se řídí principy sociálních služeb. Mezi ně patří dodržování práv uživatelek, individuální přístup, respektování jejich volby a komplexnost řešení, které vedou k motivaci, aktivizaci a samostatnosti.

Pobyt v Domově vytváří zázemí proto, aby si matka ujasnila možnosti řešení tíživé situace, do které se často i svojí vinou dostala, a dává dostatek časového prostoru pro

nalezení jiného bydlení a urovnaní narušených vztahů v nejbližším okolí.

Při stanovení cílů vycházíme z potřeb, zájmů a přání uživatelek a hlavně zohledňujeme potřeby jejich dětí. Individuální plán je průběžně s uživatelkou konzultován, vyhodnocován a případně aktuálně doplňován. Plnění cílů a stanovení postupů je zaznamenáváno v osobní dokumentaci uživatelek. Pravidelně každý měsíc nebo dle potřeby se koná společná porada pracovníků a uživatelek. Řeší se aktuální problémy provozního charakteru a společné problémy uživatelek, možnosti další pomoci a rozvoje, soužití apod. Nedílnou součástí naší práce jsou individuální pohovory s uživatelkami, které kromě nezbytného řešení problémů jsou zaměřeny na podporu osobnostního rozvoje a rozvoje psychosociálních dovedností.

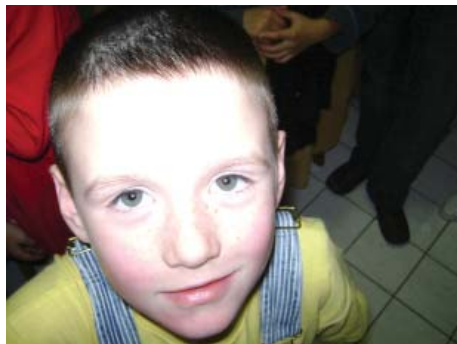

### Statistické údaje:

DMD	Celkem zájemkyně o služby	Ubytované matky	Ubytované děti
2007	61	20	40

### Realizované aktivity během roku 2007

Pro matky i děti pořádáme celou řadu kulturních a společenských akcí. Toto naše úsilí směřuje k tomu, aby chom matkám a jejich dětem ukázali účelné trávení volného času, přičemž respektujeme jejich svobodnou vůli vybrat si, čemu se chtějí věnovat. Během roku 2007 stále probíhal projekt „Do práce“, který umožňuje matkám lépe obstát na trhu práce, rozvíjet jejich dovednosti vedoucí k udržení zaměstnání a zvyšovat jejich celkovou informovanost o pracovním uplatnění.

Pro děti probíhaly kroužek čtení, hudební kroužek a keramický kroužek, kterých se účastnily i matky.





### Příběh maminky „DRUHÁ ŠANCE“

„Ještě před pár měsíci se náš život (tedy můj a mého dnes již 6letého syna) řítil do záhuby. Den co den jsem se probouzela se strachem a úzkostí v srdíčku. Byla jsem zoufalá a nevěděla kudy kam. Bála jsem se o nás, co s námi bude.

V duchu jsem se modlila k Bohu, aby se stal zázrak... to i přesto, že jsem žila život ne vždy podle pravidel a často i mimo zákon, ne však proto, že jsem špatný člověk a špatná matka! Ale proto, že jsem jen chtěla být se svým synem. On je jedině, co na světě mám a pro co žiji. Máme jeden druhého!

Neměla jsem kde bydlet, nepobírala jsem žádné dávky, na úřady jsem nechodila, protože jsem se bála, že o něho přijdu. To bych nepřežila. Jsem s ním sama od jeho narození a ten človíček mi věří a je přesvědčený, že jeho máma všechno zvládne a nesmí pocítit nejistotu. Bohužel opak se stal pravdou! Život se mi začal sypat pod rukama, protože tak moc jsem chtěla být se Sašou, až jsem skončila na hraně zákona. Pronajímala jsem si pivárny a na zaplacení denní režie jsem si peníze opatřovala nelegální cestou. Kradla jsem! Ne proto, abych zbohatla, ale abych mohla žít. Věděla jsem, že to není správné, ale tenkrát, v tu chvíli, to pro mě bylo řešení. No ale nic netrvá věčně, časem se na mě začali valit obžaloby, příkazy na potrestání a podobně a už dokonce hrozilo uvalení vazby a odebrání syna.

Bylo mi jasné, že tudy cesty nevede a tak jsem se v poslední chvíli dozvěděla o tomto Domě a jsem za to vděčná a budu do konce svého života. Ten zázrak se stal! Od té doby uplynulo asi tak pět měsíců. Soudem jsem byla potrestána podmínečně + jsem dostala obecně prospěšné práce. A díky tomu, že jsem přišla sem, sice za minutu dvanáct, tak se dnes každé ráno těším na nový den. Protože vím, že ho prožiji spolu se svým synem, v klidu a bez obav. Až teď a tady se mu můžu konečně věnovat a pečovat o něho tak, jak to má být, načerpat tu sílu a víru do našeho budoucna.

Dnes už vím, že díky Domečku a lidem v něm budeme žít spolu!!! Matka + syn. A naši minulost necháme někde hodně daleko vzadu za námi, za to vděčíme druhé šanci...“

Pro jejich zdravý vývoj byla organizována sociálně – patologická prevence, např. na téma: impulsivnost, hostejnost k pokynům rodičů, kňourání, vzdorování autoritě, agresivní chování, problémy ve škole, předčasný sex, drogy...

#### Pro následující období chceme:

- Udržet vysokou úroveň naší práce díky neustálému vzdělávání našich pracovníků (absolvování akreditovaných kursů MPSV, OSPOD i jiných).
- Stále motivovat naše uživatelky k účasti na projektu „Do práce“ a jiných rekvalifikačních kursů nabízených ÚP
- Získat finanční prostředky z nadačních fondů na zlepšení bezpečnosti a estetického prostředí poskytovaných služeb.
- Realizace záměrů projektu „Prevdays“, zaměřený na sociálně – patologickou prevenci dětí a mládeže

## DŮM NA PŮL CESTY SV. JOSEFA v Karlových Varech

kontakt: Svobodova 743/12, 360 17 Karlovy Vary  
tel.: 353 434 222, mobil: 731 433 032  
e-mail: dnpc.charita@volny.cz

kontaktní osoba: Mgr. Kamila Lišková

### POSLÁNÍ

**Dům na půl cesty pomáhá mladým lidem bez rodinného zázemí na cestě k samostatnému životu.**

Dům na půl cesty sv. Josefa vznikl v září 2001 s kapacitou 10 lůžek. Během následujících let došlo k rozšíření kapacity na 12 lůžek (6 dvoulůžkových pokojů) a bylo zřízeno také 1 krizové lůžko. V roce 2007 byl Dům na půl cesty úspěšně zaregistrován. Krizová pomoc Domu na půl cesty byla zaregistrována jako samostatná sociální služba.

### CÍLOVÁ SKUPINA

Mladí lidé ve věku 18 – 26 let v nepříznivé sociální situaci. Jedná se o mladé lidi, kteří po dosažení zletilosti opouštějí dětské domovy, výchovné ústavy, pěstounské rodiny či se vrací z výkonu trestu odnětí svobody a nemají dlouhodobě bezpečné rodinné zázemí. Jejich osobní historie, psychický stav, životní styl a sociální návyky mohou vést k sociálnímu vyloučení či k jednání, které ohrožuje je samé nebo společnost.

**Naši klienti se musí na prahu dospělosti vyrovnávat s řadou praktických problémů a nezřídká jim čelí sami, bez pomoci.**

Neorientují se ve spleti požadavků, které na ně život začíná klást, což je způsobeno nedostatečnou přípravou na samostatný život. Bez opory rodiny se do společnosti těžko integrují a nedostatek finančních prostředků je překážkou při pořizování vlastního bydlení. K dalším problémům patří nezodpovědnost, dezorientace v problematice běžného života, vztažová naivita a neschopnost hospodařit s finančními prostředky. Obtížně se uplatňují na trhu práce.

### CÍLE A JEJICH REALIZACE

**Při pomoci klientům se sociálním začleňováním do samostatného života máme následující cíle:**

- rozvíjet samostatnost a odpovědnost
- najít a udržet si zaměstnání
- zlepšit finanční situaci a hospodaření s penězi
- naučit se komunikovat s úřady
- trénovat péči o domácnost
- rozvíjet osobnost klienta, jeho sebepoznání a vztahy k ostatním lidem
- najít vhodné navazující bydlení

Dům na půl cesty je sociální zařízení, které poskytuje komplex služeb zaměřených cíleně na tuto skupinu kli-



entů. Doba pobytu je omezena, a to maximálně na dobu jednoho roku. Uživatelé využívají ubytování, jež si hradí a podílí se na životě skupiny – společnými úklidy, společným vařením, komunitními sezeními atd.

Hlavní důraz je kladen na jejich vlastní aktivitu, na osobnostní rozvoj, posilování sebedůvěry a motivaci k integraci do majoritní společnosti.

Cíl pobytu lze považovat za splněný, když je mladý člověk po jeho skončení schopen odejít do vlastního sociálního prostředí a žít samostatný, plnohodnotný život bez závislosti na sociálních dávkách.



#### Dopis klientky Domu na půl cesty sv. Josefa:

*„Přeji všem nádherné Vánoce a šťastný nový rok.*

*Mějte odvahu, naději a hlavně víru, víru v dobro a spravedlnost a především v sebe sám. Nikdo za nás nevyřeší starosti, s kterými se tak těžko potýkáme a v slzách usínáme.*

*Ale věřte, že jste nyní na místě, kde Vám obrovsky pomohou a dodají klid Vašemu srdíčku. Já jsem to prožila před lety a dodnes vzpomínám na Dům na půl cesty, jako na domov plný lásky a péče.*

*Ráda bych poděkovala za sebe i svou pěti-letou dceru, kterou jsem u vás čekala, za všechno co jste mi dali. Mnoho lásky a štěstí v budoucím životě.*

*Paní H.“*

#### Krizová pomoc Domu na půl cesty Karlovy Vary

Jako samostatná služba funguje necelý rok. V roce 2007 jí využilo 23 klientů. Došlo tedy k značnému nárůstu počtu ubytovaných v porovnání s rokem 2006, kdy se jednalo pouze o 11 klientů. Většinu ubytovaných tvoří ženy, často oběti domácího násilí. Krizová pomoc je poskytována po dobu sedmi dnů. Je zdarma včetně stravy a hygienických potřeb. Pomocí krizové intervence hledáme s klienty možnost řešení jejich akutně nepříznivé životní situace.

V roce 2006 zahájila FCH Karlovy Vary projekt „Do práce“, který má klientům s nízkou kvalifikací či vracejícím se z výkonu trestu odnětí svobody pomoci najít a udržet si zaměstnání. V rámci projektu jsou organizována Jobklubová setkání, zvyšuje se dovednost obsluhy PC, klientům je poskytována psychologická pomoc formou individuálních rozhovorů s psychoterapeutem, organizovaná pracovní terapie pomáhá vytvářet pracovní návyky. Do června 2008 využije služeb tohoto projektu minimálně 70 klientů.

Tento projekt je spolufinancován Evropskou unií a Karlovarským krajem.

#### Během roku 2007 bylo v našem zařízení ubytováno 30 klientů.

V roce 2008 je naším hlavním cílem zlepšení komunikace se zástupci dětských domovů a výchovných ústavů v karlovarském kraji a medializace Domu na půl cesty.

Chceme přiblížit naše zařízení veřejnosti a změnit tak možný negativní náhled na klienty Domu na půl cesty.



## POSLÁNÍ

Poradna poskytuje komplex sociálních služeb lidem, kteří nejsou z různých důvodů schopni bez vnější pomoci a podpory vyřešit svoji nepříznivou situaci. Poskytujeme sociálně-správní poradenství v oblasti sociálního zabezpečení, předáváme rady a zprostředkováváme informace o právech, povinnostech a oprávněných zájmech, nabízíme různé možnosti řešení sociálních problémů nebo náročné životní situace, pomáháme klientům získat kontakt s potřebnými sociálními zařízeními, případně jinými zdroji pomoci.

## KAPACITA

Nabízené služby uživatelům nejsou omezeny.

## Provozní doba:

Poradna poskytuje služby bezplatně po celý rok v pracovní dny, po dohodě i v den pracovního volna nebo po konci pracovní doby.

Pondělí:	7:00 – 19:00 hod.
Úterý:	8:00 – 13:00 hod.
Středa:	7:00 – 19:00 hod.
Čtvrtek:	7:30 – 16:00 hod.
Pátek:	8:00 – 12:00 hod.

## CÍLE A JEJICH REALIZACE

Cílem Poradny je konkrétní pomoc při řešení obtížných životních situací uživatelů. Pomáháme osobám se zdravotním postižením, seniorům, rodinám s dětmi a osobám v krizi. Usilujeme o to, aby se uživatelé našich služeb plně orientovali ve své těžké situaci, aby netrpěli neznalostí svých práv a povinností, neznalostí dostupných služeb nebo neschopností vyjádřit své potřeby či hájit své oprávněné zájmy.

Součástí Poradny je Kontaktní místo České Alzheimerovské společnosti, jehož cílem je maximální zkvalitnění života občanů s demencí a jejich rodinných pečujících. Poradna pomáhá při prosazování zájmů těchto občanů, podporuje pečující a shromažďuje a poskytuje jim informační materiály o Alzheimerově nemoci a jiných formách demence.

V roce 2007 jsme poskytovali rady, zprostředkovávali informace o právech či povinnostech a oprávněných zájmech, zajišťovali jsme aktivní pomoc při vyjednávání, zastupování či doprovázení. Snažili jsme se pomoci lidem, kteří z různých důvodů nebyli schopni bez vnější podpory vyřešit svoji specifickou situaci např. zhoršený zdravotní stav, péči o osobu se zdravotním postižením nebo s demencí.

Usilovali jsme o zkvalitnění života uživatelů s demencí a jejich rodinných příslušníků, kteří o své blízké s demencí pečují. Pomáhali jsme při prosazování zájmů těchto občanů, shromažďovali a poskytovali materiály o Alzheimerově nemoci a jiných typech demence. Podporovali jsme rodinné pečovatele opakovanými pořádáním setkávání svépo-

mocných skupin tzv. „Čaje o páté“, kde se mohou pečující tázat přítomného odborníka (lékaře) na rady v péči o své blízké. Mají možnost se také setkat s lidmi, které potkal stejný osud a vyměnit si zkušenosti a vzájemně se podporit.

Poradna spolupracovala se státními a nestátními institucemi.

V Poradně je k dispozici databáze poskytovatelů sociálních služeb, odborná literatura, velké množství různých informačních příruček o jednotlivých problémech související s péčí o osoby s demencí nebo jiným onemocněním.

## Akce v roce 2007:

### • „Čaje o páté“

Každý měsíc v rámci podpory rodinných pečovatelů pořádá Poradna svépomocné skupiny- jde o vzájemné setkávání, kterého se účastní rodinní příslušníci uživatelů postižených Alzheimerovou nemocí nebo jinou demencí společně s pracovníkem Poradny a odborným lékařem (psychiatr, dietolog, neurolog)

### • Konference „Alzheimerova nemoc“

V roce 2007 se pořádala již sedmá konference věnující se problematice Alzheimerovy nemoci, jiných demencí a obecné péči o seniory. Přítomno bylo 130 účastníků. Mezi zúčastněnými byli převážně pracovníci zdravotnických a sociálních zařízení.

### • Sbirka „Pomerančový týden“

Jedná se tradiční charitativní sbírku, která je vyhlášena Českou Alzheimerovskou společností při příležitosti Mezinárodního dne Alzheimerovy choroby.

V roce 2007 byl výtežek akce 43 354,50 Kč.

Výtežek byl použit na podporu kontaktního místa ČALS v Karlových Varech a pro klienty postižené Alzheimerovou nemocí a jinými demencemi v Denním stacionáři Farní charity Karlovy Vary.

## Statistické údaje:

Služeb Poradny v roce 2007 využilo 212 uživatelů zejména v těchto oblastech:

- správní řízení (jednání s úřady)
- systém sociálních dávek a pomoci
- pomoc při hledání zaměstnání
- občanskoprávní vztahy

Počet kontaktů v roce 2007	Počet telefonických kontaktů	Počet osobních kontaktů	Počet písemných kontaktů
212	97	115	0

Od svého vzniku v lednu 2004 poskytla Poradna své služby celkem 1 337 uživatelům.



## Poděkování sponzorům

Děkujeme těmto sponzorům a partnerům:

- Ministerstvo práce a sociálních věcí ČR
- Město Karlovy Vary
- Karlovarský kraj
- Evropská unie – Společný regionální operační program „Partnerství pro budoucnost“
- Diecézní charita Plzeň
- Město Ostrov
- Město Sokolov
- Město Nejdek
- Město Chodov
- Slot group, a.s.
- Vladimír Skopalík – Import
- Vodárny a kanalizace Karlovy Vary, a.s.
- Econo-pak CZ, s.r.o.
- Výtahy Karlovy Vary, spol. s r.o.
- Izolační společnost Josef Hromádka, s.r.o.
- Metalis Nejdek s.r.o.
- Marcela Kalábková
- Karlovarské minerální vody a.s.
- Lahůdky Formánek s.r.o.
- Lions club Diana Karlovy Vary
- Most naděje – nadační fond
- Nadace Preciosa
- Mediační a probační služba ČR Karlovy Vary
- František Farář, Autodoprava
- Proxima Gastro, s.r.o.
- Prima Karlovy Vary s.r.o.
- Tarmac CZ a.s.
- Raiffeisenbank a.s. Karlovy Vary
- Farní charita Schwarzenbach
- Alena Macková Květinářství Nejdek
- Bezpečnostní agentura NOBODY
- Žeravíkoví, jízdní oddíl
- Restaurace U Stříbrného jelena, Starý Hroznatov
- Jaroslav Bina a Boris Sobek, sdruž. Duha
- W&P, reklamní agentura, spol. s r.o.
- Jiří Herian, Gitech
- PAPE Kancelářské potřeby, Sedlec
- Petr Fiala, velkoobchod drogerie, Dalovice
- a jiní





 **Charita**  
Česká republika

Svobodova 743/12  
360 17 Karlovy Vary  
tel.: 353 434 211 • fax: 353 434 213  
e-mail: [info@charitakv.cz](mailto:info@charitakv.cz) • [www.charitakv.cz](http://www.charitakv.cz)

bankovní spojení: Raiffeisenbank, a.s., K. Vary  
číslo účtu: 1003062359/5500

Charita Česká republika děkuje za laskavou podporu Karlovarskému kraji a Městu Karlovy Vary

